EL SIGLO

Año IX. — N.o 18.166 PORTE PAGADO — Director: PEDRO COSIO — Montevideo, Sábado 11 de Febrero de 1922.

INFORMACION TELEGRAFICA MUNDIAL

Servicio exclusivo para "EL SIGLO" de sus corresponsales permanentes en las principales capitales y de la Agencia Havas

ALEMANIA

EL CANCILLER Y LA HUELGA

BERLIN, 10. — En el Reichstag el Canciller doctor Wirth, pronunciando un discurso relativamente a la huelga, declaró que el pueblo alemán debe comprender que una rigurosa disciplina, el trabajo y el renunciamiento a la defensa de intereses egoístas podían permitir a Alemania atravesar el duro período actual.

LOS OBREROS MUNICIPALES

BERLIN, 10. — Se efectuó la reintegración de los obreros municipales, salvo en los puestos que fueron dados a desocupados.

La terminación rápida de la huelga se debió sobre todo a la eficaz intervención de los equipos de socorro técnico.

LA CENSURA ALEMANA

BRUSELAS, 10. — El diario "L'Independance Belge" denuncia que la censura alemana abre todas las cartas que pasan por Alemania con el fin de obtener informaciones comerciales.

LOS COMENTARIOS DEL CANCILLER CAUSARON RESENTIMIENTOS EN LOS GRUPOS SOCIALISTAS Y COMUNISTAS.

BERLIN, 10. — Los comentarios hechos por el Canciller Von Wirth ante el Reichstag respecto a la huelga fueron recibidos con pronunciado resentimiento entre los socialistas independientes y los comunistas, especialmente cuando la salificó de revuelta, agregando que la palabra huelga era impropia en este caso.

El Canciller fué enérgico al referirse a los efectos que la huelga producida en el extranjero con motivo de los esfuerzos que realiza el gobierno para emancipar a toda una serie de problemas de reparaciones de las garras de las tendencias imperialistas para lograr que sean considerarse en su aspecto económico.

Continuó diciendo Von Wirth que en Alemania sólo una paz industriosa y llena de frugalidad podría conducir a una política externa destinada a restituir nuestra voz en una forma activa en los consejos políticos, económicos y municipales.

Cualquier érito que logremos en tal sentido depende enteramente de lo que el gobierno parlamentario pueda movilizar en el exterior.

Agregó que a los obreros ferroviarios se les acodaron aumentos de salarios que en el mes de Diciembe último alcanzaron a quince mil millones de marcos.

Dijo que éstos formulan ahora nuevas demandas las que de ser concedidas implicarían un nuevo aumento en el presupuesto nacional de cincenta a sesenta mil millones de marcos.

LA MUNICIPALIDAD HA DESPEDIDO A 5.000 OBREROS

LONDRES, 10. — El diario "Mestminster Gazette", en un despacho de Berlín, anuncia que la Municipalidad ha despedido a 5.000 de sus obreros que se habían declarado en huelga.

ESPAÑA

LA REVISION DEL SISTEMA ARANCELARIO. — UN PROYECTO DEL MINISTRO DE HACIENDA

MADRID, 10 — El Ministro de Hacienda ha terminado el proyecto para la revisión del sistema arancelario y tiene el propósito de introducir sólo unos impuestos nuevos.

Entre ellos se aplicará el impuesto a los cheques y otro a las herencias.

Las modificaciones principales comprenden reglamentaciones para impedir la presentación de balances fraudulentos y la ocultación de ganancias, mediante lo cual se espera aumentar considerablemente la renta.

Se encuentra también listo para ser tratado tan pronto como lo reabran las Cortes, el proyecto sobre reglamentación del sistema detransportes.

El Ministro de Fomento, señor Maestro Pérez, espera que el Parlamento sancione a comienzos del mes de abril próximo, la parte del proyecto que está destinada a librar al Estado del pago de los anticipos que ha debido hacer e igobierno a las empresas cuando fueron aumentados en el año anterior los jornales ferroviarios y los jue ascienden a 120 millones de pesetas.

EL GOBIERNO Y LAS PROXIMAS OPERACIONES MILITARES EN MARRUECOS

MADRID, 10 — El diario "La Acción", dice que el gabinete, después de un prolongado estudio del problema de Marruecos, entregó al general Berenguer un plan que lo capacitaría para llevar a cabo felices operaciones militares en aquel territorio.

EL MINISTRO DE ESTADO DISGUSTADO

MADRID, 10 — Un periódico de la fecha asegura que el Ministro de Estado, señor González Hontoria, se halla dispuestado "ser ser opuesto a las operaciones militares a efectuarse en la región de Alhucemas.

¿QUE TEME ESPAÑA?

MADRID, 8, (Especial) — El diario "El Debate", refiriéndose a los planes de reorganización de las defensas de España, dice que nadie debe pensar en que el desarrollo de nuestras defensas navales y terrestres, obedezcan a peligros más o menos inmediatos, desde que España no tiene enemigos con quien combatir por ahora: pero una larga serie de imprevisiones, ha demostrado que toda nación debe precaverse para contingencias futuras y ocupando la nación española única posición en el mundo de importancia estratégica, nada de extraordinario es que el gobierno actual consciente de sus grandes responsabilidades ante la historia, intente colocar a España en el lugar que le corresponde a fin de que si llega el momento lejano, por fortuna, de nuevas complicaciones, ocupe la nación española el lugar que le corresponde y no quede en segundo término como hasta ahora ha venido ocurriendo, como si se tratase de un factor negativo en el concierto de las naciones europeas.

JUICIOS DE WEYLER

MADRID, 10. — El general Weyler, preguntado por los periodistas respecto a las determinaciones tomadas por el gobierno en la finca de Málaga, dijo que, a su juicio, el general Berenguer está equivocado y que sus planes son contrarios a la táctica y a la estrategia militares.

Añadió que, en cuanto se proceda a la reapertura del Parlamento, leerá la comunicación que dirigió al Ministro de la Guerra, como jefe del Estado Mayor, en la que demuestra que pudo enviarse socorro a los defensores de Monte Arruit, arriesgando muy pocas bajas.

INCENDIO DE UN ADUAR

MADRID, 10. — Despachos de Marruecos dicen que los rebeldes de Dar Kaddur quemaron un aduar de moros partidarios de España, los que se refugiaron en la zona española.

COMO SE TOMARA ALHUCEMAS

MADRID, 10. — Los preparativos para la ocupación de Alhucemas serán laboriosos.

Parece necesario practicar un sorteo para el puerto militar que ha de ser elegido para el desembarco.

FRANCIA

LA VALIDEZ DEL TRATADO DE VERSALLES

PARIS, 10. — "Le Temps" publica un artículo del Profesor De la Barra, quien declara que no conoce el texto completo de la declaración de los alumnos de la Universidad de Cambridge, relativa a la validez del tratado de Versalles y cree que debe haber error de transmisión o interpretación.

El doctor De la Barra, estima que después de la guerra la interindependencia de los Estados debe traducirse no solamente por convenciones diplomáticas, sino por manifestaciones de consentimiento general.

El doctor De la Barra, asegura que Francia no es de ninguna manera militarista ni imperialista, y que querría que la atmósfera de paz se expandiera por todas partes sobre la base del Derecho a fin de desarrollar su comercio, industria y cultura paralelamente, como marchaba antes de la guerra, con las otras naciones.

Termina expresando el deseo de que los estadistas franceses e ingleses, se inspiren en la opinión pública de cada país para establecer el espíritu de paz que ha de ser la única base sólida del estado de paz.

Dijo que no se habían rendido al ejército republicano municiones ni armamento de ninguna naturaleza, sinó una cantidad de armas para la policía, municiones y medios de transporte a motor los que fueron entregados al gobierno provisional bajo inventario y valuación.

En tanto que el gobierno provisional continúe llevando a efecto los principios del tratado la intención del Gogierno Británico es el mantenimiento del orden dentro de su propio territorio.

Agregó que el Gobierno Imperial tenía la obligación del mantenimiento del orden y de proteger a sus súbditos.

LA SITUACION GENERAL DE AGRICULTURA

LONDRES, 10. — En la Cámara de los Comunes tuvo lugar un debate referente a la cuestión de la situación general de agricultura.

Se insistió sobre la necesidad de reducir los grandes gastos.

Mr. Buscawen hizo presente que no sería favorable el levantamiento del embargo sobre el ganado canadiense.

NUEVOS ATAQUES EN BELFAST

LONDRES, 10. — Telegrafian de Belfast que 130 republicanos atacaron a agentes de policía en las proximidades de Strabanne y dieron muerte a uno de ellos.

Los unionistas secuestrados el 8 del corriente fueron detenidos por las fuerzas de gendarmería en Ballybai (Condado de Monogham).

Se teme que se produzcan desórdenes, si estos no son puestos pronto en libertad.

LLOY GEORGE DICE QUE LA FALTA DE PAGO DE LAS REPARACIONES POR PARTE DE ALEMANIA, CONSTITUIRA LA RUINA DEL NORTE DE FRANCIA. —

LONDRES, 10. — En la Cámara de los Comunes, contestando a una pregunta de un diputado, el Primer Ministro de Inglaterra, Lloyd George, declaró que la falta de pago de las reparaciones, por Alemania, constituiría la ruina del Norte de Francia, y de Bélgica, cuya situación económica es la verdadera causa de la desocupación en Inglaterra.

Añadió que es indispensable el pago de las reparaciones de manera de evitar el agotamiento de los recursos mundiales.

INFORME DEL MINISTRO DE TRANSPORTES SOBRE EL PLAN DE ECONOMIAS.—

LONDRES, 10 — Se publica un informe del Ministro de Transporte Sir Eric Geddes sobre la cuestión de las economías.

Sus recomendaciones al respecto comprenden la constitución de un Ministerio de Defensa que se encargue de administrar a la Marina, al ejército y a la Aeronáutica, la reducción de 35 mil hombres de los efectivos de la marina, que los créditos del presupuesto de Marina estipulados en 58 millones sean reducidos a 60 millones de libras esterlinas para 1922, sin tener en cuenta las economías que se deben realizar con motivo del acuerdo de Washington y reducción de 50 mil hombres de los efectivos del ejército para el año próximo.

Recomienda igualmente reducciones en el próximo ejercicio financiero, de 20 millones para el ejército, de 5 millones para la aeronáutica y de 16 millones para la Instrucción Pública.

Las reducciones recomendadas por Sir Geddes, llegan a un total, hasta ahora, de alrededor de 75 millones e libras esterlinas.

LA HUELGA EN SUD AFRICA

LONDRES, 10. — Telegrafian de Johannesburgo que se produjeron fuertes explosiones entre Etpox y Anmiar, las que ocasionaron la caída de numerosos postes conductores de cables eléctricos.

Otras tres explosiones han sido oídas en la serranía de Kleinfontein.

Según los miembros de la Comisión de Relaciones Exteriores del Senado, uno de los grandes obstáculos para la participación de Estados Unidos en la Conferencia de Génova, es la negativa del gobierno norte americano a reconocer al gobierno de los soviets.

Además se opina en los círculos diplomáticos de Wáshington, que la respuesta del Presidente Harding será seguida de una declaración anunciando el aplazamiento de esta conferencia para Mayo o Junio o probablemente para el otoño próximo.

NO OBSTANTE SE PROMETERA EL CONCURSO DE ESTADOS UNIDOS PARA LA RECONSTRUCCION ECONOMICA DE EUROPA —

NUEVA YORK, 10. — El diario "New York Herald" cree saber en los círculos diplomáticos de que la respuesta del Presidente de la República, Mister Harding a la invitación para enviar una representación de Estados Unidos a la Conferencia a

ITALIA

PIO XI MIEMBRO HONORARIO DEL INSTITUTO LOMBARDO DE CIENCIAS Y LETRAS.

ROMA, 10. — Comunican de Milán que el Instituto Lombardo de Ciencias y Letras, designó, por sus estudios históricos, miembro honorario del mismo a Pío XI, quien hasta ahora era sólo miembro ordinario.

SESIONES PARLAMENTARIAS

ROMA, 10. — El Senado y la Cámara de Diputados han sido convocados a sesiones para el día 16 del corriente.

EL REY VICTOR MANUEL NO ACEPTA LA RENUNCIA DE BONOMI

ROMA, 10. — El Rey Victor Manuel no aceptó la renuncia del Ministerio presidido por el señor Bonomi, el que se presentara el 16 del corriente ante el aPrlamento.

LAS COMPLICACIONES POLITICAS CREADAS POR EL FRACASO DE ORLANDO

ROMA, 10. — El fracaso del señor Orlando en sus gestiones para formar el nuevo gaoinete, ha venido a aumentar las complicaciones de la actual situación política.

Parece que existe la idea de que todos los ex jefes de gobierno se unan con el fin de constituir un gabinete de coalición.

En los pasillos del Parlamento circula con bastante insistencia el rumor de que el señor Bonomi volverá a la Cámara de Diputados a fin de determinar una votación que sirva para orientar al Rey Victor Manuel con respecto a la situación parlamentaria actual.

ARGENTINA

BUENOS AIRES, 10. — El Ministro de Cuba en esta hace gestiones para concertar un tratado de extradición entre su país y la Argentina.

—La Facultad de Ciencias Económicas se ha adherido a la Exposición de Río Janeiro, que tendrá lugar en ocasión del Centenario.

—El personal de los ferrocarriles del estado se ha dirigido al Presidente de la República pidiéndole de que se les conceda los beneficios de la ley de salario mínimo así como las escalas de sueldos sancionadas por el Congreso.

—Los depósitos en la Caja de Ahorro Postal durante el mes de Enero último ascendieron a la suma de 2.283.090 pesos.

—Ha regresado del interior de la república el Coronel de Ingenieros Velazco donde visitará los terrenos para la construcción de nueros cuarteles.

—El Ministro de a Guerra ha reconocido al Agregado Aeronáutico de las Legaciones de Francia, Mayor Lavignao.

—El Gobernador de San Juan telegrafió al Presidente Irigoyen declarando que los exportadores de uva y viñateros de San Juan están muy alarmados ante la clausura del puerto de Montevideo a la importación de fruta argentina, y pide que se gestione ante el Gobierno Uruguayo la apertura del mismo.

—La Casa de Galicia ofrecerá un xantar en honor del sabio Ramón y Cajal.

—Según las últimas estadísticas del mercado de lanas, la liquidación de las existencias acumuladas continúa activísima.

La demanda continúa corriente para todos los tipos de todas las procedencias.

Desde que se inició la realización de los stocks de las esquilas alza que oscila entre 2 y 6 las anteriores, se ha producido pesos los diez kilos, según los tipos.

—Informan de La Plata que el Colegio Electoral se reunió durante 14 horas, aprobando en particular las elecciones gubernativas ultimamente realizadas.

CHILE

SANTIAGO DE CHILE, 10. — Se ha iniciado el paro general.

A pesar de ello circulan los tranvías y trenes resguardados por fuerzas.

Se han establecido servicios especiales de vigilancia en diversos puntos de la ciudad.

Reina absoluta tranquilidad.

Es opinión general de que este movimiento no tendrá las proporciones que esperan sus organizadores.

—El Gobierno ha pedido al senador Yáñez su contestación al ofrecimiento para que se haga cargo de la Legación de Chile en Francia.

—Se informa de que en el caso de que el señor Yáñez no la acepte, se ofrecerá esta Legación a un político radical.

—El Ministro de Relaciones Exteriores Dr. Barros Jarpa, se embarca hoy en Arica de regreso a esta capital, donde es esperado a mediados de la semana próxima.

—El Ministro de Relaciones Exteriores se muestra sumamente satisfecho por el resultado de su gira, cuyo éxito a superado a todas las expectativas.

EL REGIMEN COMUNISTA EN RUSIA

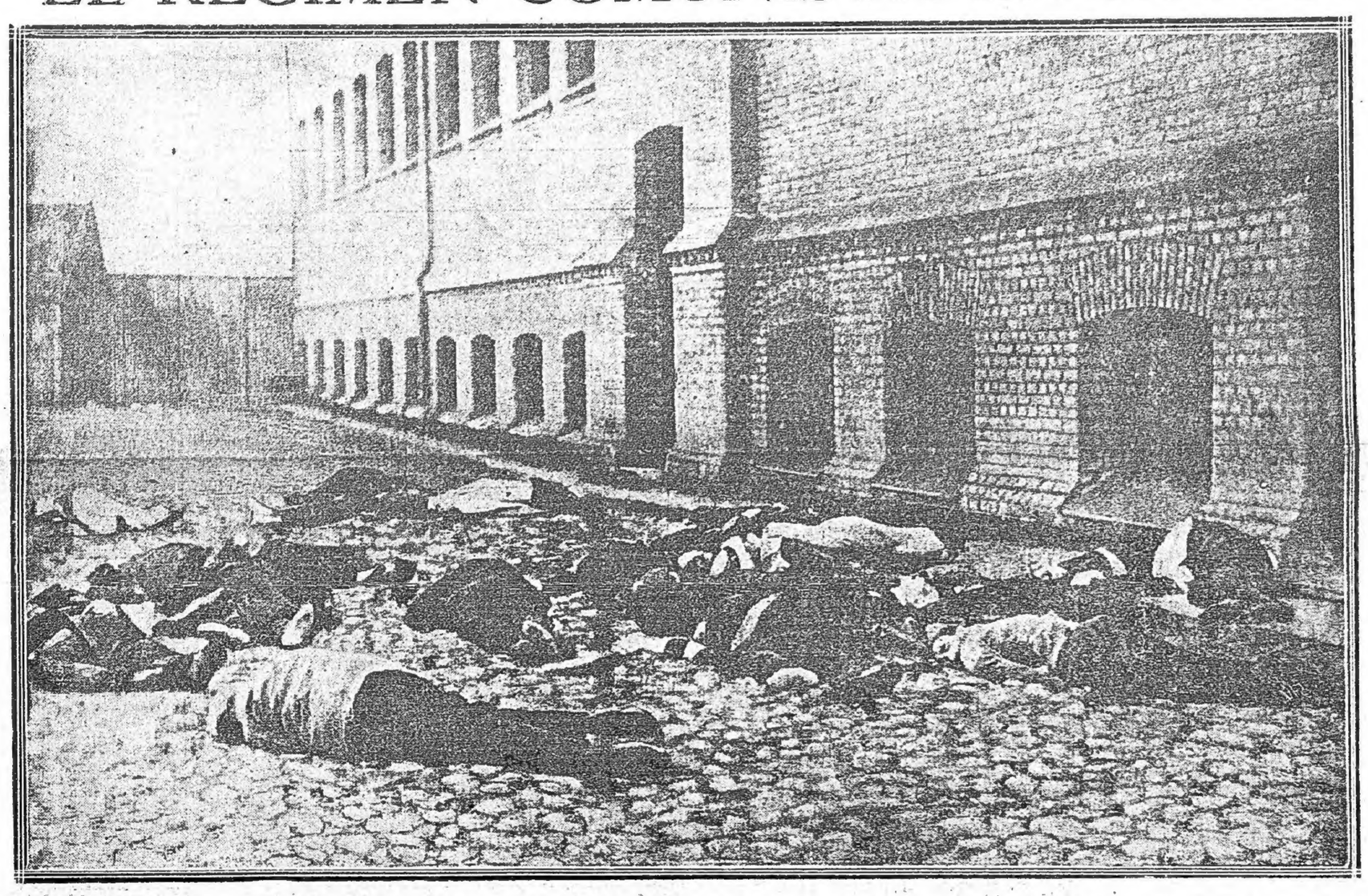

Escenas como la que muestra el gráfico que publicamos son hasta comunes en la Rusia del Sovlet. Los tribunales rojos, no se andan con vueltas; fusilan y masacran a los que no creen en los programas de los señores Lenine y Trosky. La historia se repite y todo el horror que antes inspirara la política cruel y opresora del zarismo lo inspiran también hoy, los que se llamaron hermanos redentores del despótico gobierno imperial.

EL RESPETO A LOS BIENES PRIVADOS DE LOS EXTRANJEROS.—

PARIS, 10. — En la nota dirigida por el Gobierno Francés a los Estados Unidos y a los Aliados, acerca de la Conferencia de Génova, refiriéndose al principio relativo al respeto de los bienes privados extranjeros dice que no se concibe la posibilidad de respetar derechos de propiedad si no existen esos derechos y que sería necesario admitir que los derechos de intereses extranjeros no se someterán al Derecho local interno sino que regirán por el Derecho internacional.

En cuanto a la sexta condición de abstenerse de toda agresión contra vecinos, dice que además de que los Aliados conservarían el derecho que les ha otorgado el Tratado de Versalles, estipulando que en caso de infracción por Alemania, los aliados tomarían medidas correctivas que no se considerarían un acto de hostilidad, nada impide la celebración de convenios especiales entre Estados o grupos de Estados para garantizar mutuamente su integridad territorial; tales son la "Pequeña Entente" y los acuerdos celebrados o a celebrar entre Francia y Bélgica, Francia e Inglaterra, e Inglaterra y Bélgica.

El segundo artículo del proyecto se refiere al establecimiento de la paz de Europa sobre bases sólidas. Este artículo parece referirse directamente al artículo 60. de la resolución de Cannes, relacionándose especialmente con las cuestiones financieras, económicas y comerciales. Estas han sido estudiadas ya por Conferencias internacionales, incluso la reunida en Bruselas en 1920, la cual organizó la Sociedad de Naciones. Dicha conferencia estudió el programa financiero que puede discutirse nuevamente en Génova. Para hacer obra útil en una reunión donde se discutirán intereses tan diversos y numerosos, es necesario realizar un trabajo de preparación serio. La nota declara que el tiempo establecido para la realización del a Conferencia de Génova es corto para preparar un programa tan vasto y que interesa a tanta gente. En consecuencia declararía que es conveniente esperar por lo menos tres meses para que haya probabilidades de éxito, de lo contrario, se correrá el riesgo de terminar en el desórden y la confusión.

EL PRINCIPE DE MONACO MIEMBRO DE LA ACADEMIA DE AGRICULTURA —

PARIS, 10. — Por 38 votos contra seis que fueron otorgados a Mistres Dike el Príncipe Alberto de Monaco fué electo miembro de la Academia de Agricultura.

LA CONFERENCIA SINDICAL EXTRAORDINARIA

PARIS, 10 — La Conferencia Sindical de Trabajo fué informada por la Federación Internacional de Amsterdam, que la Conferencia Sindical Extraordinaria se reunirá en Génova, simultáneamente con la Conferencia internacional a celebrarse en marzo próximo en aquella ciudad.

EL PROBABLE SECRETARIO DEL VATICANO

PARIS, 10 — Según el diario "Excelsior", el Nuncio Apostólico en esta capital, Monseñor Correti, reemplazaría de un momento a otro al Cardenal Gasparri en la Secretaría de Estado del Vaticano.

MUERTE DE UN ARTISTA

PARIS, 10 — Ha fallecido el artista Paúl Mounnet.

APROBACION UNANIME DE LA NOTA A LOS ALIADOS

PARIS, 10 — Los diarios de la fecha aprueban aunnimemente la nota francesa, referente a la Conferencia de Génova, y felicitan al Primer Ministro, Mr. Poincaré, por haber definido en ella con fuerza la actitud de Francia y evitado posibles sorpresas, y subordinando la adhesión de Francia a esa conferencia a la observación de reservas precisas que aseguren el respeto de los tratados.

"L'Hecho de París", se muestra conbencido de que la aprobación de todos los franceses reforzará la autoridad de esto "memorándum" ante el extranjero.

INGLATERRA

LA ANARQUIA EN IRLANDA COMENTARIOS DE Mr. CHURCHILL

LONDRES, 10 — Hablando en la Cámara de los Comunes Mr. Churchill ridiculizó la afirmación hecha de que reina anarquía en Irlanda.

CANADA SE HARA REPRESENTAR EN LA CONFERENCIA DE GENOVA —

LONDRES, 10. — Telegrafian de Otawa, que después de una reunión del Gabinete, Canadá se hará representar en la Conferencia de Génova.

SOBRE LA CUESTION DE LA INDIA —

LONDRES, 10. — El Sub Secretario del Departamento de la India pronunciando un discurso declaró que es necesario una paciencia inmensa al imperio de la India para llegar a obtener el gobierno libre en union con la Gran Bretaña.

NOTICIAS DE DUBLIN

LONDRES, 10. — Telegrafian de Dublin que se ha ordenado de que sean puestos en libertad todos los individuos que se encuentran detenidos a raíz de los recientes sucesos.

ESTADOS UNIDOS

SE CREE QUE SERA RECHAZADA LA INVITACION HECHA PARA ASISTIR A LA CONFERENCIA DE GENOVA.

NUEVA YORK, 10. — Según el diario "New York Tribune", en los círculos Parlamentarios y oficiales de Wáshington, la respuesta del Presidente Harding a la invitación dirigida a Estados Unidos para participar en la Conferencia de Génova, constituirá el rechazo de aceptar en las condiciones actuales esa invitación.

Al mismo tiempo el presidente hará saber que los Estados Unidos están dispuestos a ayudar a la reconstrucción de Europa.

Según los miembros de la Comisión de Relaciones Exteriores del Senado, uno de los grandes obstáculos para la participación de Estados Unidos en la Conferencia de Génova, es la negativa del gobierno norte americano a reconocer al gobierno de los soviets.

Además se opina en los círculos diplomáticos de Wáshington, que la respuesta del Presidente Harding será seguida de una declaración anunciando el aplazamiento de esta conferencia para Mayo o Junio o probablemente para el otoño próximo.

NO OBSTANTE SE PROMETERA EL CONCURSO DE ESTADOS UNIDOS PARA LA RECONSTRUCCION ECONOMICA DE EUROPA —

NUEVA YORK, 10. — El diario "New York Herald" cree saber en los círculos diplomáticos de que la respuesta del Presidente de la República, Mister Harding a la invitación para enviar una representación de Estados Unidos a la Conferencia a

EL ALMIRANTE DAWSON DEFIENDE LA ACTITUD DE FRANCIA EN LA CONFERENCIA DEL DESARME —

NUEVA YORK, 10. — En un discurso pronunciado hoy aquí por el almirante Dawson, este defendió calurosamente la posición de Francia en la conferencia del desarme, declarando que era incorrecto representar a Francia como el campeón de los submergibles, pues no fué Francia la sola que votó contra la abolición de los submarinos, sinó todas las naciones presentes, con excepción de la Gran Bretaña.

Esas naciones estaban juntamente con Francia persuadidas de que era prácticamente imposible abolir el submarino.

El Almirante Dawson terminó diciendo que Francia es la única nación que no ha sacado beneficios materiales de la Conferencia del desarme.

Información Rural y Comercial

TABLADA

OPERACIONES DE HOY.

Situación del mercado

A 2.997 vacunos en pie, acentuó ligeramente en alza a Tablada, con la cual en el transcurso de la semana se ha mantenido firme. Se hicieron algunas negocios a precios equivalentes con el remate anterior, debido a que algunas de las invernadas que se ofrecían en los días anteriores, debido a que algunas de las invernadas que se ofrecían en los días anteriores, debido a que algunas de las invernadas que se ofrecían en los días anteriores

EL SIGLO

TARIFA DE SUSCRIPCIONES

	Capital e interior	Exterior
Por un mes	$ 1.00	$ 1.50
» 3 meses	» 2.50	» 4.00
» 6 »	» 5.00	» 8.00
» 1 año	» 10.00	» 16.00
Ejemplar del día	» 0.01	
Atrasado del mes	» 0.02	

Argentina, Chile, Paraguay, Perú, Ecuador, Bolivia y Colombia.

Por 3 meses	$ 3.00	
» 6 »	» 5.00	
» 1 año	» 10.00	

Brasil, Méjico, Europa y Norte América

Por 3 meses	$ 4.50
» 6 »	» 8.00
» 1 año	» 15.00

EL SIGLO será enviado directamente a todo persona que lo solicitare, siempre que acompañe, adelantado, el importe de la suscripción, de acuerdo con la tarifa que corresponda.

El importe de las suscripciones puede ser enviado en Sucursales del Banco de Montevideo, por giro o en estampillas de Correo.

Toda correspondencir debe ser dirigida a la administración.

El Administrador.

Agentes de avisos en Europa — L. Mayenne y Cía., 3, Rue Troubchet 3, París.

Agente y corresponsal especial en Londres — South American Press Ltd., 101 Fleet Street, London, E. C.

Agente en Norte América — The E. C. Beckwith Special Agency, Ward Building, Nueva York.

PENSIONES A LA VEJEZ

Movimiento de expedientes habido en la Oficina de Pensiones a la Vejez, dependencia del Banco de Seguros del Estado, desde la iniciación del servicio en 1919 hasta el 31 de Enero de 1922:

Solicitudes iniciadas en Capital 14735
Solicitudes iniciadas en Campaña 7347
Total . . . 22082

Pensiones concedidas . . . 15340
Pensiones denegadas . . . 1257
Solicitudes desistidas . . . 1281
Bajas de solicitantes por causas diversas . . . 224
Expedientes en trámite . . . 4674
Total . . . 22082

Las bajas de pensionistas ascienden a . . . 1222

Nuevos ascensos militares

CONCEDIDOS AYER

La Presidencia de la República confirmó ayer los siguientes ascensos a los alumnos egresados de la Escuela Militar:

En el arma de infantería: A Alférez a los Cadetes Mario W. Paralladé, domingo Cabrera, Isidro Guiñez y en la de Artillería a los de igual clase Alfredo Denis, César Posadas y Julio C. Canale.

UN BUEN NOMBRAMIENTO

En el acuerdo de ayer del C. Nacional de Administración, fué designado para el cargo de Jefe del Trapito para colocar el sello de Hacienda, el Jefe Político del Departamento de Artigas.

Tal designación es una garantía para el cargo que va a desempeñar, pues el señor del Prato, reune condiciones excepcionales de competencia y honestidad, demostradas en la Vivela Inglesa durante 14 años, donde actualmente es Jefe de la Sección Cash y Chaves y Harrods, de Buenos Aires y habiéndose representante de ésta última firma en esta ciudad.

Es de desear buen nombramiento el del Sr. del Prato, a quien felicitamos muy de veras.

Feria en Trinidad

Se realizará el 20 de Febrero en el Local de la Sociedad Fomento de Trinidad la feria mensual ganadera organizada por la Sociedad Fomento de Flores.

La inscripción: cuenta hasta ahora con 2.000 animales y 450 vacunos consignados al acreditado rematador don Gregorio Bañano.

Entre los ovinos hay lotes especiales de borregas de 4 dientes y ovejas para cría la lana fina, pues una de las mejores cosechas de más de cuatrocientas cabezas es señal de la estancia Tiderama del hijo primero del señor Ronmor Marks y Merino. Adelantados están los hermanos de capones gordos para invernar procedentes de reputados establecimientos.

En la próxima semana llegarán los consignatarios restantes al escritorio de dicho rematador en virtud de que algunos clientes han solicitado se les reserve número en el catálogo.

En vacunos han inscripto lotes de novillos y vacas gordas pero se cree que el ganado sea suficiente para la demanda del gran mercado que mensualmente realiza en los corrales todo éxito.

Nuevo comisionista

El señor Julio Raves, secretario del Consejo Nacional de Fomento Rural, ha establecido escritorio de comisiones bajo su nombre en el local situado en la calle Ituzaingó núm. 1497.

Deseamos al nuevo comisionista, fracaso éxito en su carrera.

El intercambio ganadero con Francia

REPRODUCTORES FRANCESES IMPORTADOS POR ARGENTINA

La reciente publicación, en París, de un telegrama de Buenos Aires en que se anuncia que el gobierno argentino expidió un decreto permitiendo la entrada a aquella república, desperto el mayor interés entre los criadores franceses de razas, pues también entre los comerciantes que ven en ello nuevas posibilidades para ventas crecidas, fulenes prevén remuneradoras posibilidades para la reapertura de los puertos del Plata a los reproductores franceses.

Hace pocos meses el ministerio de Fomento, de un particular la solicitud para la importación de 2.000 caballos, y se le concedió el permiso, pero los equipos nunca llegaron a Francia.

El ministro argentino, doctor Alvear, ha hecho en el curso del año último diversas gestiones encaminadas a favorecer el intercambio ganadero entre ambos países, pero la publicación del decreto en Buenos Aires, es tan reciente, que no tuvo tiempo aun para reanudar las diligencias. Además, la legación sólo recibió, hasta ahora, informes telegráficos incompletos sobre este decreto, según los cuales parece autorizarse la importación de los reproductores franceses, bajo ciertas restricciones que, prácticamente, hacen casi imposible, siendo, por lo tanto, difícil estimular con Francia ahora sus puertos al ganado argentino en cambio de una disposición del gobierno de Buenos Aires, cuyo alcance aún se ignora.

Liga de Defensa Comercial

SESION DEL CONSEJO

Celebró sesión el Consejo Directivo de la Liga de Defensa Comercial, con asistencia de los señores Garayalde, Pizzorno Scarone, Alvariza, Barragué, Carbajal y Velázquez, bajo la presidencia del vice, señor Aguerre.

Se dió cuenta de los siguientes asuntos entrados: Joaquín Bravo y Rihas Silva.

Se trataron y resolvieron los siguientes asuntos:

Hanuel Hermanos. — Se acepta, debiendo incluirse en el convenio las bases de estilo y que figuran en el mismo.

Salomé Alvarez. — Se acepta con las bases generales.

Viuda e hijos de D'Alto. — Se acepta.

Pedro Jáquez Díaz. — Se le fija término para resolver acerca de la exigencia formulada por el señor Bonnet, con condición de aceptación.

Bracy, Ravenia y Cía. — Se despacha negativamente un pedido de la firma H. E. Watkins y Cía. Ltd.

José Domingo Valega. — Se acepta con las bases generales.

Andrés Bernet. — Se nombra a Sierra Arboleya y Cía. para informar acerca del avalúo de la mercadería.

Pedro R. Suárez. — Resolución de trámite interno.

Rafo y Hermanos. — Resolución de trámite.

Carreras y Sosa. — Se resuelve adherir a lo acordado en la reunión judicial de acreedores.

Se acordó pasar a la Comisión Fiscal un asunto relacionado con la falsificación de firmas imputada a una firma asociada.

Se resolvió oficiar al directorio del Club Uruguayo, en situación legal en que deben colocarse los acreedores que tienen documentos dados en garantías por sus deudores, en gestión de concordato.

Se trataron además, diversos asuntos de orden interno.

CRONICA PARLAMENTARIA

EN LA CAMARA

LA SESION DE AYER

Sobre prenda agraria. - Las utilidades de la ruleta. Nuestra concurrencia a la exposición de Río.

Se reunió ayer tarde la Cámara de Representantes.

Presidió el doctor José P. Arias.

Proyectos presentados:

Del señor representante don Ismael Cortinas modificando la ley de 21 de Marzo de 1918 sobre prenda agraria. — Pasa en oportunidad a la Comisión de Hacienda.

Del mismo señor representante don Ricardo Cosio por el que se resuelve que el artículo 35 de la Constitución de la República. — Pasa en oportunidad a la Constitución y Legislación.

Del mismo señor representante modificando el Reglamento de la Honorable Cámara. — Pase en oportunidad a la Comisión de Asuntos Internos y Reglamento.

Del señor representante don José Antuña reglamentando el juego de la ruleta y reprimiendo el juego clandestino. — Pase en oportunidad a la Comisión de Legislación.

SOBRE PRENDA AGRARIA

Enseguida pide la palabra el señor Cortinas para aludir al proyecto que acaba de presentar modificando algunas de las disposiciones de la ley de Prenda Agraria. Expresa que cumpliendo exigencias reglamentarias, la presentación ese proyecto sin hacer exposición de motivos, pero no duda su índole, se considera la necesidad de darle caracteres de urgencia y a pedir su pronto despacho, por la cual dirá en algunas palabras.

Explica que las proposiciones que trae el proyecto obedecen a convicciones muy arraigadas que ha podido recoger en la experiencia anterior, cuando se trata de un instrumento del crédito y que pueden ser hasta cierto punto peligrosas si no se hacen con cautela. Pero, que en las circunstancias del momento actual, podrían ofrecer por ese medio a los ganaderos que se encuentran en seria situación, una facilidad para poder defenderse y poder esperar con más confianza, la reacción que ha de operarse en años venideros.

Observa que le concede importancia a la Prenda Agraria, porque ha tenido oportunidad de apreciar los efectos que ha operado en estos años, que si ahora cree que la prenda agraria, con las modificaciones que aquí se proponen, podría ser un instrumento de crédito, que pudiera ser útil para el

hangar III, donde embarcará pasajeros y correspondencia.

ARLANZA

Ayer debió salir de Southampton, para el Río de la Plata, el vapor inglés «Arlanza», de igual compañía que el anterior.

—Transportará pasajeros, correo y carga.

FLUVIALES

—Salieron anoche para la ribereña orilla los vapores «Río Uruguay», «Ciudad de Montevideo» y «Tritón».

—Llega y sale hoy el «Cabo Corrientes».

—De Buenos Aires arribó ayer el vapor nacional «Batitú» y el pailebot «Don Luis».

—Para Santa Lucía el pailebot «Modesta» y la balandra «Juanita».

CROFTON HALL

Procedente de Nueva York, llegó ayer a nuestro puerto el vapor americano «Crofton Hall» de Williams Co., con pasajeros, correo y carga.

Atracó al muro de la dársena I, donde efectúa operaciones, y seguirá hoy para Buenos Aires.

YARIAS

De Estocolmo (Suecia), el vapor sueco "Pacific".

—De Nueva York el vapor noruego "Songdal".

—De Newcastle, el vapor inglés "Broadcleffe"; siguió viaje para la vecina orilla.

—De Buenos Aires llegó el vapor inglés "Hellena", de Wilson Sons.

—Para Liverpool salió el vapor inglés "Cordillera".

—Para Buenos Aires los vapores ingleses "Holm", noruego "Sandefjord" y "Tau".

Superioridad en el Motor Crocker y Cía Montevideo

—Para Rosario de Santa Fé el vapor "Tremaynes".

—Para Amberes salió el vapor inglés "Gravaton".

—Para Marsella, con carga, salió ayer el vapor francés "Mont Kemmel".

HERSCHELL

De Liverpool y escalas llegó ayer el vapor inglés "Herschell" de la Lamport y Holt Line, el que fué visitado en el antepuerto, a causa de haber tenido novedad sanitaria durante la travesía.

El "Herschell" condujo pasajeros carga y correspondencia.

POLICIA

MUERTE DE UNA CRIATURA

En las últimas horas de la tarde de ayer, falleció en el Hospital Pereyra Rossell, la niña, de 12 años Aurelia Guimaraens, quien en su domicilio Canelones 149a, sufrió quemaduras de 2do. tercer grado, en el cuerpo, a causa de haber habido explosión del calentador "Primus", mientras le daba presión.

Esta noche ocurrió acaecer de tarde y la Jefatura, hasta ahora no ha comunicado a la Prensa, una palabra al respecto.

Eso es actividad!!!

ARROLLADO POR UN AUTO

En la calle Sierra, a la altura de Nueva York, el auto 2671 guiado por Alejandro Pereira Rodríguez, arrolló al menor de 13 años, Francisco Palau, causándole una lesión en el pie izquierdo.

Fué llevado al consultorio de la A. P. y asando lo que a su debimilio, Sierra 2626 en el auto número 576.

El chofer fue detenido por la seccional No 12 y remitido en carácter de incomunicado a la cárcel por el haberlo ordenado el juez de Instrucción de turno.

El conductor fué detenido por la 14a.

SESORA LESIONADA

Un carro cuyo conductor fugó, embistió al auto A. S. 103, guiado por Juan Giudice, causando desperfectos en la capota, que ocasionaron lesiones en la señora Buenal Del Monte, que viajaba en el interior de aquél.

La señora pasó a su domicilio, ubicado en San Jacinto.

Presidió la 2a. porque el hecho ocurrió en Migueleto y Río Negro.

ACCIDENTE

Francisco San Juan, uruguayo de 12 años de edad, que circulaba cabeza de Bilz en un comercio de Colón, resbaló y cayó al pavimento, sufriendo la fractura del brazo izquierdo.

El paciente fué conducido al Hospital Maciel.

Procedió la seccional 21.

EN LA CARCEL

Eulogio Santos, por darse unos puntazos a la señora María Isabel Larusso, en el Mercado Agrícola.

Lo remitió la 14.a.

Ernesto Cedeira, por orden de la Dirección de Rodados.

José Vázquez, por orden de la Dirección de Sanidad.

NISO LESIONADO

En el cruce de la Avenida General San Martín, y Colorado el auto 1368 guiado por Antonio Tomaso arrolló al menor de 13 años Enrique Vazquez, domiciliado en la calle Millan 2915.

El niño sufrió una lesión de carácter grave en la cabeza y contusiones en el cuerpo.

Fué atendido por la A. P. que lo condujo en una ambulancia al Hospital Maciel.

Cronica Social

EL RECUERDO

La paz del triste cazador se aleja
y en la inconsciencia del vivir me pierdo...
El organismo humano no me deja
ni a gritos a solas vivir con tu recuerdo.

Resucitar a las glorias de este mundo!
Una casa en el campo y el olvido
de todo, menos de este amor profundo
que aún cuando muerte cará no la he perdido!

¡No te he perdido, no! porque te oro
cuando se queda insomne mi deseo
con tu recuerdo y con la noche a solas,
surgir sobre mis hondas tempestades,
como Cristo en el mar de Tiberiades
serenando el tumulto de las olas!...

Francisco Villaespesa.

PIRAPOLIS —

La excursión marítima

de mañana

A la noticia que publicamos ayer anunciando la excursión marítima en uno de los lujosos vapores de la Compañía Uruguaya de Navegación a Piriápolis, ha provocado un inusitado movimiento en nuestras familias en el deseo de participar de una excursión tan agradable como esta.

Ya numerosos los pedidos de pasajes que diariamente se hacen a la Compañía, y que dudamos del éxito que desde el primer momento auguramos a esta excursión.

En el Gran Hotel a iniciativa de un grupo de jóvenes que es alma en estos acontecimientos, se organiza una tertulia de obtención feliz, en honor de las excursionistas y la orquesta femenina del Gran Hotel efectuará un novedoso programa de baile que los dudamos aprovecharán los jóvenes que tanto gustan de la danza.

También se organiza una excursión a la Ea de Solís, desde donde podrán admirar un panorama encantador.

El vapor saldrá de la dársena a las 8 y 30 para regresar de Piriápolis a las 5 y 30 fondeando en este puerto a las 20 horas.

HOY SE REALIZARA EN EL PARQUE HOTEL EL DINER Y BAILE JAPONES —

El Instituto Nacional de Cieguitos, a cuyo beneficio se hará el gran Diner y Baile Japonés que mañana se verifica, en el Parque Hotel, y que desde su anunciación acaparan las miras de la sociedad, vá a obtener un notable éxito en esta fiesta que vá a merecer, por el brillo que revestirá el calificativo de acontecimiento.

La índole de la fiesta que es, como todas las que se verifican en el Parque Hotel de lo más simpática, y su finalidad, tan noble, favorece a los niños ciegos, son dos factores que asegurán su brillo. Estamos, pues, en vísperas de otra reunión tan de atractivos en el balneario de Ramírez.

El diner vá a ser uno de los capítulos más lucidos. Como siempre, contará a muchas comensales en diferentes mesas, muchas de ellas, formadas entre niñas y caballeros.

El precio del cubierto ha quedado fijado en $ 4.50 con derecho al 10% que se pedirá a un número para el sorteo del reglo, cuando de Manila que se dirará esa noche, y con el cual el señor Carsoni obsequia a su distinguida clientela.

Son varias las mesas de más de veinte cubiertos que se han reservado. Una de la matinée reunirá jóvenes y la otra una forma la delicada Srta. Graciela Rodríguez de simpáticas particulares.

El baile que se realizará después de la comida será la clausura brillante concedida a un baile fiesta de caridad.

Relacionada con esta fiesta diremos el acertado la siguiente invitación:

El Consejo del Patronato del Instituto Nacional de Ciegos "General Artigas" invita a usted y familia para el Diner y baile japonés que tendrá lugar en el Parque Hotel el día sábado 11 del corriente, a beneficio de sus obras.

Si bien sobre la terraza también se bailará para los parejas, teniendo, desde allí, y en el gran salón, los concurrentes que harán magníficas interpretaciones de las piezas más en boga.

BODAS —

El 25 de Marzo se realizará el enlace de la familia de la novia, el casamiento de la señorita María Inés Larravide Zás con el señor Rogelio Tervenelli Pérez, pareja de destacada distinción en los círculos sociales.

—Ya se han presentado el Registro Civil, solicitando contraer matrimonio, la señorita Isabel Milburn Aguirre y el señor José Barrilla. La boda se efectuará a fines del mes en curso, en la más completa intimidad.

—Para los primeros días del mes entrante se realizará la boda de la señorita Juanita Alvarez con el señor Pablo Rauriel. El acto de las ceremonias de estilo se efectuará en la iglesia Matriz.

En casa de la familia de la novia, será luego una interesante recepción íntima.

GENTE DE BUENOS AIRES —

Llegaron de Buenos Aires siguiendo viaje a Punta del Este, el doctor Daniel Cranwell, su esposa, señora Sarah Quiroga y sus hijos y la señorita Misionera Belmetegui de Ocampo y su hija Josefina.

CAMBIOS DE RESIDENCIA —

Ha dejado su casa de la calle Salto para instalarse en otra de la misma calle casi esquina de Maldonado la señora María Estela Latorre de Larrobla.

VERANEO —

Partió ayer para Maldonado la familia de las playas de las hermanas Urtubey.

—Para Punta del Este, el señor Abelardo Triaca y su esposa señora Adela Rovira.

—Ayer partió para su chacra en Punta del Este, el señor Rodolfo Baxarez acompañado de su familia.

BANQUETES —

Con una comida en la que se reunieron sus amigos más íntimos, fué despedido anoche el señor Gustavo Silva Nin, que hoy regresa a Paysandú, donde reside. La fiesta transcurrió en un ambiente muy animado.

—Un núcleo de amigos de los señores E. Rojas y Rafael Palomeque distinguidos escritores ha ofrecieron un almuerzo en Carrasco.

La comida se deslizó en un ambiente muy animado siendo contenidas los discursos Darío Regules, Juan Carlos Gómez Haedo, Lorenzo Barbagelata, Hugo Barbagelata, H. Gallinal y Raul Montero Bustamante.

DE BENEFICENCIA —

ECOS DEL BAILE DEL ARLNICO — Esta fiesta dejó a los pobres $ 345. El señor Carsoni con generosidad encomiable aumentó en cada cubierto el porcentaje tratado. Dado que no se cobró la entrada es un resultado digno de la distinción y magnificencia de la reunión. La comisión publicará en breve la lista de los donantes.

ENFERMOS —

Están restablecidos los niños de los esposos Alvarez Barbagelata.

—Continúa muy delicado el señor Roberto Milburn.

—Continúa en cama la señora Matilde Viana Castro.

—Se encuentra también la señora Valentina Gelli Montero, que fué víctima de un accidente.

—Continúan enfermas las señoritas Celia y Mercedes Capdevila Meratorre.

—Ha sido operado por el doctor Surraco el señor Juan M. Rodríguez Gil.

—Continúa mejorando la señora Soledad enfermedad el señor Alejandro Belparda Blanco, que fué sometido a una intervención quirúrgica en el sanatorio del doctor Lenguas, donde pasa un interesante por la salud de su distinguido caballero esta vasta selección.

LOS QUE VIAJAN —

De Buenos Aires en donde nuestro compatriota Eduardo Medina Belasig.

—Para Florida el hacendado Luis Alberto Segundo.

—Regresó a Buenos Aires, la señora Rosée M. de Muñoz y Mainez y sus hijos.

—Del Salto llegó el señor Ricardo Larriera.

—Para Florida, las señoras Etchegaray-Micoud, sus hijas y señora Elvira Micoud de Bell y sus niños.

—Han llegado de Maldonado las señoras Rosa Mendiondo de Nin.

—Ha sido ida la señora Cristina Rodríguez de Rodríguez.

—Después de una breve gira por Mar del Plata, Buenos Aires y la Colonia, han regresado en el día de ayer a Montevideo, el señor Julio Mosquera, su esposa señora Emilia, Calleganis y su señora hija Elvira.

—Con objeto de marchar a Buenos Aires partieron para aquella ciudad, el señor Adolfo Larrañaga y su joven esposa María Isabel Díaz de Larrañaga. Un grupo de sus amigos los despidió a despedirlos.

El matrimonio contará con gratos recuerdos de su estada en nuestra ciudad.

—Para Buenos Aires, se supone esta noche el señor Joaquín Muñoz, que ha pasado en esta ciudad breves días.

—Para Buenos Aires, se supone esta noche el señor Joaquín Muñoz, que ha pasado en esta ciudad breves días.

—Se ausentó para su chacra de "Progreso" donde permanecerá algún tiempo el señor Alfredo Arocena.

—Para Buenos Aires, en donde piensa radicarse,

AVISOS ECONOMICOS

Hasta 20 palabras $ 0.30
POR TRES PUBLICACIONES

UN BEBE en un cochecito plegadizo "Fulton" crece alegre y gordito. Vea estos cochecitos en el Bazar Cantú que los tiene a precios bajos por haber pago el dólar a la par. Ituzaingó 1418. Pte.

SEA ELEGANTE y económico, de vuelta, tiña, reforme, limpie y planche su traje con Scarabino. —Paraguay 1570. — Telf. Uruguaya 3688 Central. 303-Fb.11.

CONTABILIDAD — teneduría de libros, (comercio mayorista y banca). Empiezo nuevos cursos. L. Delpech. Bartolomé Mitre 1264. 298-F.15

REGIMEN BANCARIO. — INTeresante folleto por don Pedro Cosio, Está en venta en la Librería Barreiro, 25 de Mayo y Juan C. Gómez. Precio del ejemplar $ 0.40.

BUENA OPORTUNIDAD. En venta o arriendo, por conclusión de contrato social. Importante establecimiento industrial, en la ciudad de Canelones, en los ramos de molino y fábrica de fideos, fundado en el año 1885, con maquinaria de primer orden y clientela de lo mejor; está funcionando, y puede visitarse. Por informes, en el mismo, a cualquier hora del día; verse con su propietario, Martín Ferreri. 226-mzo20

COLEGIO COMPAYRE
MINAS 2035
El 6 de Marzo comienzan las clases: Elementales, Ingreso, Idiomas, Teneduría de Libros, Taquigrafía, Máquina y Nocturnas para Adultos. Profesores competentes para cada asignatura, y con un local amplio e higiénico. Programas y textos de las escuelas del Estado. 158-Feb.18.

CIGARRERIA "CENTENARIO". Gran surtido en cigarros. Se pagan boletos carreras. Teléfonos: Cop. y Uruguaya 3286 Central. Buenos Aires 742 esq. Ciudadela. 3914.Pte.

AUTOMOVILISTAS, cuando necesiten neumáticos y accesorios, consulten nuestros precios, que son los más convenientes de plaza. — Guelfi y Cía., 3916.Pte.

VENDESE AUTO "OSMOVILE" — 6 cilindros, doble faetón, completamente nuevo. 6000 kilómetros recorridos. Cerro Largo 1530. Teléfono Uruguaya 1865. (Cordón). 3917.Pte.

AUTO VENDESE, LIMOUSINE, marca europea, marcha garantida y por una tercera parte del costo. Cerro Largo 1530. Teléfono Uruguaya 1865 (Cordón). 3917.Pte.

RESTAURANT "INTERNACIONAL" (En Colón). — Comidas especiales. Minutas, extras, sandwiches, vinos nacionales y extranjeros. — Salón para banquetes. — La Uruguaya 211 (Paso). 3919.Pte.

EN COLON se inauguró la Provisión "La Gloria", en los ramos de Confitería, fiambrería, frutas y comestibles en general. Camino Nacional casi esq. Lezica. 3920.Pte.

LA GLORIA — (En Colón).— Especialidades de la casa: castañas asadas, pan dulce, frutas y dulces secos. Camino Nacional casi esq. Lezica. 3920.Pte.

EMPRESA DEL PARQUE. — Pompas fúnebres, carruajes y autos remise, taxímetros. Juan Vizziano. 18 de Julio 1895 esq. Sierra. Teléfonos: Cooperativa, Uruguaya 16 (Cordón). 3921.Pte.

"LA ECONOMICA". — Barraca de carbón, leña, cereales y forrajes. Llevamos a domicilio (consulten precios). La Uruguaya 314 (Aguada). San Martín, 2437. 3923.Pte.

RESTAURANT "SUD AMERICA". De Manuel Fernández, donde se come la gran (grillada) a la minuta, preparada por su dueño. Mercado Central 75. 3924.Pte.

CARLOS DEL CIOPPO. — Sastre cortador, con diplomas y medallas de oro, de varias Academias europeas, selecto surtido de casimires ingleses y franceses. Calle Ituzaingó 1431, entre 25 de Mayo y Rincón. 3925.Pte.

GRAN HOTEL Y RESTAURANT "Juancito". Gran comedor de verano. (Servicio a la Carte). 724 Plaza Independencia 726. (Costado Sur). 3913.Pte.

GRAN RESTAURANT Y POsada Franco Uruguaya. Amplias habitaciones. A 50 metros de la Estación del Ferrocarril Central. Paraguay 1679. 3912.Pte.

FELISBERTO L. CARAMBUla, escribano. Estudio Plaza Independencia 719. 3911.Pte.

RAMIRO MAS PARDO. — Escribano, atiende todo asunto relacionado con su estudio. Dirigirse a departamento Florida 3909.Ptte.

LA CONOCIDA mueblería y tapicería Tassistro, 18 de Julio 1215, liquida sus muebles por cambio de local. 3908.Pte.

COMISIONES Y COBRANZAS importantes acepta R. Lens, exjefe de Estación Colón, F. C. C., jubilado, honroso certificado, garantía con inmuebles. Dirigirse: Constitución 2080.

TABLA DE PESAS Y MEDIdas legales y oficiales. Se venden en Rincón 583. Si está interesado en adquirirlas, apresúrese a comprarlas antes que se agoten. Precio del folleto, $ 0.20.

SI UD. tiene buen paladar pruebe el té de Ceylán. Bazar Cantú, Ituzaingó 1418.

BURDETT Y SARTORI, Cirujanos dentistas. Correcciones de anomalías dentarias (Ortodoncia). Calle Sarandí, 562, Plaza Matriz, Montevideo. Hora fija. Teléfono: La Uruguaya 1585, Central. Pte.

LOS NIÑOS DE CAMPAÑA deben disfrutar también de la alegría de tener juguetes. El bazar Cantú manda cajas llenas de juguetes, libre de porte desde $ 1.00 hasta $ 5.00. Pida informes hoy mismo. Tenga confianza en nosotros que somos los más interesados en dejarlo contento. Ituzaingó 1418. 3281-Pte.

MONOMOVILES, autos, cochecitos plegadizos, bicicletas con sidecar, urbujante luminoso, biógrafos, caballitos de hamaca, velocípedos y muchos otros juguetes finos de la mejor calidad, ha recibido el Bazar y Juguetería Cantú, Ituzaingó 1418.

COMETAS-ZEPPELINES a 0.50 cts. tenemos unas que remontan admirablemente. Juguetería y Bazas Cantú. Ituzaingó 1418.

PRUEBE nuestros bombones y los preferirá a todos sus similares. Son bombones superiores, sin mezcla de ninguna clase. Bazar Cantú, Ituzaingó, 1418. Teléfono 1523 Central.

LIBROS DE CUENTOS de lujo para regalo, pida en el Bazar y Juguetería Cantú Ituzaingó 1418.

DESEA UD. encontrarse en pleno Oriente? Compre una cajita de Incienso Arabe perfumado para sahumar salones que vende el Bazar Cantú. Ituzaingó 1418. Teléfono, 1523 Central.

SI QUIERE UD. comprar a su gusto y economizar dinero adquiera sus juguetes en la Juguetería y Bazar Cantú. Ituzaingó 1418.

SI UD. quiere que su novia no lo olvide obsequiela con un bonito cartucho-cretona de bombones que vende el Bazar Cantú Ituzaingó 1418.

TRAJES e impermeables se arreglan, tiñen, limpian y planchan. — Casa Scaravino, Paraguay 570. — Tlf. Uruguaya 3688 Central.

IMPOTENCIA, pérdida de la memoria, falta de energía, insomnio. Específicos homeopáticos Dr. Hill. Depositarios "La Popular Homeopática", Yaguarón 1312.

ARSENOBENZOL (606) dimizado. Específico homeopático contra la sífilis. Hemos recibido "La Popular Homeopática", Yaguaron 1312.

GONORREAS, pérdidas seminales, cistitis y pristatitris. Específicos del Doctor Hill. Depositaros "La Popular Homeopática", Yaguaron 1312 entre 18 de Julio y San José. 59-pte.

LUNES. — Capeleti; martes, Nasin; Miércoles, osbuc; Lunes, Canelonl; Viernes, Vacalao; Sábado, mondongo. Domingo, caracoles. — Restaurant Ravechino. Ciudadela 1268. Teléfono 2785. 3918.Pte.

PROFESIONALES

ESCRIBANOS

ARTURO BARRIERE Y JUAN ZEBALLOS Y. MAGUNA.—Escribano. Escritorio: Florida 1421 (primer piso, Derecha). — Montevideo. 3419-pte.

R. F. RUANO FOURNIER. — Escribano. Estudio, calle 25 de Mayo 492. 3910.Pte.

ANDRES DE GROSSI Y Alcides B. dos Santos, Escribanos— Escritorios Independencia 624. Florida. 4021-Pte.

ABOGADOS

GUILLERMO WILSON Y DANIEL CASTELLANOS, abogados Estudio: 25 de Mayo 395, 3er. piso. 4075

Dr. R. SAYAGUES LASO, abogado. Estudio: calle Juncal número 1477, de 2 a 5 de la tarde. Teléfonos La Cooperativa y La Uruguaya 2231 Central. 269-fbro.28

DENTISTAS

PEDRO G. MICHELINE Cirujano dentista. — Hora fija. — Soriano 1106, esquina Paraguay.

MANUEL IRISARRI, cirujano dentista. Se dedica especialmente a la colocación de dientes fijos y tratamiento y conservación de los dientes naturales. Tratamientos rápidos. Hora fija. Ituzaingó 1413. Teléfono: 3670 Central

MEDICOS

Dr. RAFAEL E. RODRIGUEZ. Médico del H. Vilardebó. Especialista en enfermedades mentales. Cuenta con varios sanatorios para asistencia de enfermos. Consultas de 1 a 3, días hábiles, menos jueves. Reducto número 2492. 362pte.

GERMAN DE SALTERAIN. — Enfermedades de la piel y sífilis. Ha abierto consultorio en la calle Cuareim 1467. Horas de consulta: todos los días de 15 a 18. 262-pte.

Dra. INES LUISI, Jefe de Clínica del Hospital Maciel. Señoras y Niños. Consultas a las 2. Teléfono Uruguaya 2073 Cordón 18 de Julio 1648. 191-Feb.22.

Dr. P. DE PENA, Jefe del Servicio de Cirugía del Hospital de Niños. Sanatorio Quirúrgico, Cerrito 656. Teléfono Uruguaya N.o 3017 Central. Consultas de 7 a 8 1[2 todos los días p 14 a 16 lunes, miércoles y viernes. 177-Pte.

Dr. JUSTO F. GONZALEZ — De regreso de Europa y Estados Unidos de Norte América, atiende preferentemente: Estómago, intestino. (Regímenes alimenticios). Enfermedades de la sangre y microbianas. — Consultas: de 2 y 30 a 4 y 30, excepto sábados. Cerro Largo 1283. 170-Pte.

EL ESPECIALISTA EN ASMA, Dr. Rampini, trasladó su consultorio a Sarandí 445 esquina Misiones. Horas de consulta: de 2 y 30 a 4 p. m. 169-Pte.

Dr. JOAQUIN LE SALTERAIN (oculista) — Consultas todos los días, menos jueves y feriados, de 2 a 4. Canelones 1262. N.o-31-dic.31.

Dr. JUAN SERVETTI LARRAYA—Médico. — Especialista en las enfermedades de la nutrición, reumatismo y sífilis.—Tratamiento médico de los cálculos biliares. Consultas: de 1 a 3 p. m., 18 de Julio 1498.

Dr. RUCKER. — Médico oculista de la Facultad de Medicina de París. — Consultas de 3 a 5, menos sábados y festivos. Colonia 1162, Teléfono Uruguaya No. 2133 (Central). 3764-pte.

JULIAN ALVAREZ CORTES, Médico. — 8 de Octubre, 218 — Días de consulta: Lunes, miércoles y viernes de 3 a 4 p. m.— Teléfono 104 (Unión). 338-M.7

Dra. PAULINA LUISI. De regreso de su gira por las principales clínicas de Europa, ha reanudado sus tareas, Paraguay 1286. Tel. Urug. 1327 Central. 131—Pte.

Dr. HORACIO GARCIA LAGOS—Cirujano. Se mudó a la calle Andes 1287. Consultas: de 2 a 4, excepto los jueves. Reyes X.

Dr. DELGER—Especialista en enfermedades del riñón, vejiga, próstata, uretra y sífilis. Consultas: todos los días de 2 a 7 1[2 p. m. Trasladó su consultorio a la calle Ituzaingó 1317 entre Sarandí y Buenos Aires. h.n.o-pte.

Dr. ENRIQUE MENDEZ—Oculista.—Uruguay 1223. Consultas de 15 a 17, exceptuando los jueves. 14-pte.

VICTOR ZERBINO — Médico de niños. Jefe de Clínica y Policlínica infantiles. Tuberculosis, sífilis, ortopedia. Consultas: de 1 a 3 1[2. 18 de Julio 909. 2117-h.n.o.

Dr. JUAN A. BADO—Especialista. Se ocupa exclusivamente de las enfermedades del riñón, vejiga y uretra. Consultas: de 1 1[3 a 3 1[2. Rincón N.o 730. 1964-pte.

Dr. JOSE MARTIRENE—Médico-cirujano de niños. Se ocupa también de las enfermedades de oído, nariz y garganta en los niños. Consultas: lunes, miércoles y viernes, de 1 a 3 p. m. Colonia 1233. 1722-pte.

Dr. RUCKER—Médico oculista de la Facultad de Medicina de Paris.—Consultas de 1.30 a 4 p. m. Sábados y festivos, exceptuados. Colonia 1162. Teléfono Uruguayano número 2123 (Central). 2764-pte.

PARTERAS

NO MAS SUFRIR

ISABEL PERINETTI DE PALmer — Partera — Recibe pensionistas. Consultas de 1 a 5 p. m. — Lavalleja N.o 1830. 339-Mzo.7.

ANGELA AGRELO DE QUINteiro, partera. Tratamiento especial para las embarazadas. Se coloca el pesario esterilizado. Consultas de 7 a 10 y de 1 á 5. Recibe pensionistas, calle Yí 1572. Telef. Uruguaya, 2454 Colonia. 106.Pte

MADAME A. CATALURDA—Partera, especialmente en parto. Tratamientos para embarazadas. Recibe pensionistas. Consultas de 7 a 11 y de 1 a 5. Colonia 1545, esquina Tacuarembó. Teléfono: Uruguaya 401 (Cordón).

NO MAS DOLORES: Mme. Nogues, Partera. Aprobada en Buenos Aires y Montevideo. Especialmente asistencia del parto y operaciones sin dolor. Recibe pensionistas. Consultas: de 8 a 10 y de 2 a 5. Colonia 1125. Teléfono: Uruguaya 589 (Central).

MASAGISTAS

HAMMERLY y Sra. DUPUY DE HAMMERLY, ex-profesor de Europa. Masaje médico e higiénico y especial para adelgazar. Cerrito 567. Consultas: de 12 a 17, menos los sábados. Teléfono: Uruguaya 2429 (Central). 2374-pte.

INGENIEROS

JUAN P. FABINI, Ingeniero. Construcciones en general y especialmente de cemento armado sistema Hennebique. San José 1274. 1522pte.

DESPACHANTES DE ADUANA

VECINO & Cía.

Despachantes de Aduana y Comisionistas. Importación, Exportación y Tránsito. Despacho de Encomiendas Postales.

359 PIEDRAS 361

Dirección telegráfica: VECINOCIA. Teléfono "La Uruguaya" 1516, (Central). — Montevideo.

Nestor A. Seré
Comisionista y Despachante de Aduana
Calle Solís, 1684
Teléfono LA ESPAÑOLA 819 (Central)
1638-pte.

Alberto M. Pittaluga
Despachos de Aduana
Importación
Exportación y Transito
Teléf: La Uruguaya, 392— Central
Piedras 423. — Montevideo.

DELFINO Hnos.
CASA FUNDADA EN 1833
DESPACHOS DE ADUANA
Misiones y Consignaciones
Teléfono: 1074 Central
641—CALLE PIEDRAS—641
MONTEVIDEO

Rafael Alonso Freitz
Comisionista y Despachante de Aduana
TELEFONOS, 2192 Central y COOPERATIVA
25 DE AGOSTO, 376.--Montevideo

Claudio E. Bonino
Comisionista y Despachante de Aduana
Calle Rincón, 456
Teléf. La Uruguaya, 897 (Central)

Julio Morrison
Despachante de Aduana y Comisionista
Importación, Exportación y Tránsito
Teléfs. La Uruguaya, 392 Central La Cooperativa 1814 — 8011S — 1820 Montevideo

Americo Bazzani
Despachos de Aduana
Comisiones y Representaciones
Calle 25 de Agosto número 365
Teléf. La Uruguaya 2135 (Central)

Rodolfo Favaro
Despachante de Aduana
Calle Juan Carlos Gomez, 1461
Montevideo-Casilla Correo 169
Teléfonos: Compañía de Montevideo, 101 (Central) Sociedad Cooperativa, 15

Rasetti & Sicardo
Despachantes de Aduana
Calle Solís, 1684
Teléfono LA ESPAÑOLA 819 (Central)
2426-pte.

MOLINARI y Cía
Despachantes de Aduana
Escritorio, Paraná, 711
T. U. 93 (Central).— Montevideo.

GENERALES

Palacio Legislativo

PROVISION DE BALDOSAS DE GRES

2.o y último llamado a licitación

Llámase a licitación pública para la provisión de baldosas para el subsuelo del Palacio Legislativo, de acuerdo con el pliego de condiciones y demás recaudos que se hallan de manifiesto en la oficina técnica el Palacio, todos los días hábiles desde las 9 a las 11 horas.

Las propuestas, en el sellado correspondiente se recibirán en la Secretaría de la Comisión, en el Palacio Legislativo, hasta el 8 de Marzo de 1922, a las 10 horas, en que serán abiertas en presencia de los interesados que concurran al acto, reservándose la Comisión del Palacio el derecho de aceptar la que juzgue más conveniente o el de rechazarlas todas. — Montevideo, Febrero 6 de 1922. — La Secretaría.

507 Fb. 3,4,8,9,10,11,12,14,24, 25 y Mz. 1,2,3,4,5,7.

ARMOUR DEL URUGUAY S. A.

SESION ORDINARIA ANUAL
Convocatoria

Se convoca a los señores Accionistas de esta Sociedad Anónima para la Asamblea General Ordinaria, que, de acuerdo con lo que dispone el artículo 25 de los Estatutos, se reunirá el día 24 del corriente a las once horas, en el local social, calle Buenos Aires N.o 563, para considerar la siguiente

ORDEN DEL DIA

1.o — Aprobación del Balance y Memoria del Ejercicio terminado el 31 de Octubre de 1921.

2.o — Nombramiento de dos Directores Titulares por dos años.

3.o — Nombramiento de un Director Suplente por dos años.

4.o — Nombramiento de Síndico Titular y Síndico Suplente.

5.o — Nombramiento de dos Escrutadores para firmar el acta en representación de los accionistas.

Se previene a los señores Accionistas que, de acuerdo con el artículo 28 de los Estatutos, tendrán que depositar en la Tesorería de la Sociedad, con tres días de anticipación, sus respectivas acciones.

Montevideo, 2 de Febrero de 1922. — El Secretario. 291-Feb.19

Sociedad Cooperativa Telefónica Nacional

PAGO DE DIVIDENDO

Se invita a los señores accionistas a pasar por la oficina central, Plaza Independencia número 837, todos los días hábiles, de 9 a 11 a. m., a cobrar el dividendo definitivo del ejercicio del año pasado, desde el día 14 de febrero próximo en adelante. — Montevideo, enero 31 de 1922. — La gerencia. 500fbro12

AL COMERCIO

VAPOR AL SALANO
DE LAMORNAIX

Se avisa a los interesados que habiendo terminado la descarga en el depósito Hangar N.o 4, el vapor arriba nombrado se procederá a la revisación de las mercaderías el día 13 del corriente de las 10 horas a las 11 de acuerdo con lo que establece el Art. 1256 del Código de Comercio.

Las notas de reclamaciones, ya sean por faltas de bultos o en los contenidos de los mismos, deberán ser presentadas dentro de las 48 horas de efectuada dicha revisación. Transcurrido dicho término no se tomará en cuenta reclamo alguno. Montevideo, Febrero 8 de 1922. — El Agente. 344-F.11.

AL COMERCIO

VAPOR SOUTHERN CROSS

Se avisa a los recibidores de carga por éste vapor, que para ser atendidos los reclamos deberán ser presentados dentro de las 48 horas de terminada la descarga de acuerdo con el artículo No. 1256 del Código de Comercio. La revisación de las mercaderías por falta de bultos y del contenido en los mismos, se verificará en los días 14 y 15 del corriente de las 10 a las 12 a. m. Las cuentas por los reclamos tendrán que ser presentadas una vez verificada la revisación y siempre que consten en los recibos de abordo previa presentación de las facturas originales. Montevideo, 10 de Febrero de 1922. — Christophersen Hnos. (Agentes). 361-F.12.

BANCO COMERCIAL

Establecido en el año 1857

CERRITO esquina ZABALA

Capital realizado	$	1.000.000
Fondo de reserva	"	1.540.000

DIRECTORIO — José Saavedra, presidente, doctor Alejandro Gallinal, vice-presidente; Nicolás Peirano Facio, Félix Ortiz de Taranco, doctor José Irureta Goyena, doctor José P. Ramírez Santayana y Pedro Arámez día, vocales.

Realiza toda clase de operaciones bancarias

ARTURO DAVIE,
Gerente

Crédit Foncier de l'Uruguay

1426—CALLE TREINTA Y TRES—1430
MONTEVIDEO

PRESTAMOS HIPOTECARIOS

Amortizables en largos y en cortos plazos
Condiciones ventajosas
A. DUBRIE, Gerente.

Banco de Londres y Río de la Plata

ESTABLECIDO EN 1881
En Montevideo: Sucursal Cerrito 418; Agencia, Río Negro 1669
AGENCIAS EN PAYSANDU, SALTO Y RIVERA

LONDRES (Casa Matriz), PARIS, AMBERES, LISBOA, MANCHESTER (Agencia), BRADFORD (Agencia)
NUEVA YORK (Agencia)
SUCURSALES en las principales ciudades de la República Argentina, Brasil, Chile, etc.

El Banco da y toma giros y emite cartas de crédito sobre las principales plazas del mundo. Giros postales sobre Italia.

ABRE CREDITOS PARA IMPORTACION DE MERCADERIAS

Recibe DEPOSITOS a plazo fijo y en Caja de Ahorros. Cuentas Corrientes. Custodia de títulos. Descuentos. Adelantos, y en general se ocupa de toda clase de operaciones bancarias. 2do. RICHARDS, Gerente.

Banco de Crédito

Casa Central: MISIONES 1423

AGENCIA: Grecia 481 — (Villa del Cerro).

CAPITAL INTEGRADO	$	2.500.000.00
RESERVAS.	»	524.460.61

PAGA POR DEPOSITOS

En Caja de Ahorros 6 o[o anual
A Plazo fijo . . . 6 1[2 » »

Entrega Gratis Alcancías a los depositantes

Emite giros sobre todas las ciudades y pueblos de América y Europa

Giros sobre todos los pueblos de Italia por intermedio de sus corresponsales: Banco di Roma, Crédito Italiano, Banca Commerciale Italiana y por el Servicio Postal Italiano.

Paga cupones del Prestito Italiano

REALIZA TODA CLASE DE OPERACIONES BANCARIAS

BANCO FRANCES

Supervielle y Cía.
(SOCIEDAD COLECTIVA)
ESTABLECIDO EL AÑO 1887
423 — 25 DE MAYO — 427
MONTEVIDEO

Efectúa toda clase de operaciones bancarias, en el País y con todas las plazas del mundo

COFFRES-FORTS (Cajas de Seguridad)
para el servicio del público

CASA EN BUENOS AIRES
Supervielle y Cía.
CALLE SAN MARTIN Y PASAJE GUEMES

J. M. GORLERO
Gerente

Banco Español del Río de la Plata

—Calle 25 de Mayo esquina Zabala—
CASA MATRIZ - BUENOS AIRES - Reconquista núm. 200

Establecido en 1886

Capital suscripto	$	100.000.000 —
Capital realizado	"	58.875.480 —
Fondo de reserva	"	49.380.452 97

Sucursales y Agencias en toda la República Argentina
Sucursales en el Exterior: Barcelona, Bilbao, Coruña, Génova, Guadalajara, Hamburgo, Londres, Madrid, París, Río de Janeiro, San Sebastián, Sevilla, Valencia y Vigo. Corresponsales directos en todos los países.

Expide Cartas de Crédito, letras de cambio y transferencias por cable, compra y vende títulos y valores en las plazas comerciales. — Cobranzas, cupones y dividendos, se reciben valores y títulos en custodia. —Descuentos y cobranzas de pagarés y letras.

Hasta nuevo aviso, abona por depósitos:
En cuenta corriente, 1 o[o anual.
A plazo fijo, Convencional.
En caja de Ahorros:
Desde $ 1 hasta $ 1.000, 6 anual.
Mayor cantidad, Convencional.
Cobra por anticipos en cuenta corriente, vales y conformes, convencional.

Montevideo, 1.o de Octubre de 1918.

ADMINISTRACION NACIONAL DEL PUERTO DE MONTEVIDEO

LICITACION

Llámase a licitación pública para la adquisición de un guinche eléctrico y dos cabrestantes eléctricos para varar buques en el Astillero de la Administración Nacional del Puerto, de acuerdo con los pliegos de condiciones que podrán ser consultados en la Secretaría de la División Marítima, calle Piedras núm. 579, todos los días hábiles a las horas de oficina. Las propuestas deberán ser presentadas en el sellado correspondiente ($ 0.25) acompañadas de la fojá de repuesto y del timbre de Biblioteca respectivos, el día 10 de Mayo dte corriente año a las 15 horas, acto en que serán abiertas en presencia de los interesados que concurran, reservándose la Administración el derecho de aceptar la que considere más conveniente a sus intereses o el de rechazarlas todas. Montevideo, Febrero 9 de 1922. — Juan Pradelles, Jefe de la División Marítima.

334-M.5.

Direccion General de Avaluos y Administración de bienes del Estado

LICITACION

Venta de pieles finas y ordinarias y aceite de lobo. Llámase a licitación para la venta de 1388 pieles finas, más o menos y 3790 ordinarias y de 28.000 kilogramos de aceite procedentes de la faena de 1921.

Las propuestas deberán presentarse en ésta Dirección calle Colón N.o 1418, en el sellado correspondiente, y por la totalidad de las pieles de cada clase y del aceite, estableciéndose precio por cada piel o cada 10 kilogramos de aceite, en moneda nacional uruguaya, oro sellado, a pagar al contado en el acto de la entrega, que se hará en la barraca de la Dirección calle 25 de Agosto N.o 575, donde se hallan depositados y donde podrán ser examinados cualquier día hábil hasta el de la licitación, desde las 8 hasta las 11 horas. El término para la presentación de las propuestas será hasta el 17 de Febrero del corriente, en cuyo día a las 10 horas, se abrirán en la Secretaría de la Dirección.

También se oyen propuestas por siete cascos de intestinos y un pequeño lote de colmillos, depositados en la citada barraca.

La venta de los productos ofrecidos se hace en el estado en que se encuentran reservándose la Dirección el derecho de aceptar las propuestas que considere más ventajosas o de rechazarlas todas, así como el de tomar en cuenta las mejoras que se ofrezcan en las propuestas que se presenten, no incluídas en este llamado, quedando con la facultad de aceptar aquella que a su juicio sea más beneficiosa para los intereses del Estado o rechazarlas todas si el precio ofrecido fuera reducido. Montevideo, Febrero 7 de 1922. — La Dirección.

342-F.17.

Dirección de Obras Municipales

LICITACION

Montevideo Enero 10 de 1922.

Convócanse postores por segunda vez para la instalación de cámaras frigoríficas en el sub-suelo del Mercado de la Abundancia de acuerdo con el pliego de condiciones y planos que los interesados pueden consultar en la Secretaría todos los días hábiles de las 9 a las 13 horas.

Las propuestas en el sellado correspondiente, deberán presentarse personalmente por los proponentes el día 2 de Marzo próximo a las 16 horas.

Se previene que el acto se efectuará cualesquiera sea el número de licitadores que se presenten.

LA DIRECCION.

98-Mzo.2

Dirección de Obras Municipales

LICITACION

Montevideo, Febrero 6 de 1922. — Convóconse postores para la construcción del adoquinado de la calle Belen (antes número 2), entre las de 8 de Octubre y Fraternidad (Maroñas), de acuerdo con los planos y pliegos de condiciones, que los interesados pueden consultar en la Secretaría todos los días hábiles de las 9 a las 11 horas.

Las propuestas, en el sellado correspondiente, deberán ser presentadas personalmente por los proponentes el día 20 del corriente a las 10 horas. LA DIRECCION.

febr, 13.

Dirección de Obras Municipales

LICITACION

Convócanse postores para la construcción del adoquinado de la calle Cuaró, entre las de Gil y A. Berro, de acuerdo con los planos y pliegos de condiciones, que los interesados pueden consultar en la secretaría todos los días hábiles, de las 9 a las 11 horas.

Las propuesta, en el sellado correspondiente, deberán ser presentadas personalmente por los proponentes el día 21 del corriente, a las 10 horas. — Montevideo, Febrero 8 de 1922. — La dirección. 353-feb.21

Concejo de Administración Departamental

Llamado para el servicio de alquiler de sillas durante los días de Carnaval en la Avenida 18 de Julio y plazas Independencia y Libertad.

Los interesados por dichos servicios podrán presentar solicitudes en el sellado correspondiente hasta el día 20 del corriente a las 16 horas, de acuerdo con el pliego de condiciones que se encuentra a disposición de los interesados en la Oficina Municipal de Propaganda e Informaciones, Av. 18 de Julio N.o 1110, todos los días hábiles de 9 a 12 y de 15 a las 18 horas. Montevideo, Febrero 10 de 1922. — El Secretario. 358-F.24.